امام جمعه تهران:

تیم مذاکره‌کننده با مواجهه عاشورایی و مدیریت عاشورایی از منافع کشور پاسداری کند

علی اکبری گفت : تیم مذاکره‌کننده نیز برای رفع تحریم‌ها عازم وین شدند و ان شاءالله با مواجهه عاشورایی و مدیریت عاشورایی قاطعانه از منافع کشور و مردم پاسداری می‌کنند.

خبر

ضارب سعید حجاریان در آموزش و پرورش سمت گرفت؟



آموزش و پرورش شهر تهران در اطلاعیه‌ای اعلام کرده است که «سعید عسگر» سرپرست معاونت پرورشی و تربیت بدنی آموزش و پرورش منطقه ۱۸ نشده، بلکه «سعید عسگری» منصوب شده است.در فضای مجازی خبری منتشر شده است مبنی بر اینکه «سعید عسگر» که ضارب سعید حجاریان عضو اسبق شورای شهر تهران به عنوان معاون پرورشی و تربیت‌بدنی آموزش و پرورش منطقه ۱۸ تهران منصوب شده است. اداره اطلاع‌رسانی و روابط عمومی آموزش و پرورش شهر تهران در واکنش به این مطلب اعلام کرد: فرد مذکور هیچ ارتباط و سمتی در آموزش و پرورش شهر تهران ندارد و سرپرست فعلی معاونت آموزش و پرورش منطقه ۱۸ تهران «سعید عسگری» از معلمین بومی منطقه ۱۸ شهر تهران است که پیشتر مسئولیت‌هایی چون مربی قرآن مدارس، معاون پرورشی و فعالیت قرآنی در دارالقرآن آل یاسین منطقه ۱۸ تهران را به عهده داشته است.

از دیگر فعالیت‌های وی می‌توان به داور و ناظر مسابقات قرآن فرهنگیان و دانش آموزان، نفر پنجم مسابقات قرآن فرهنگیان شهر تهران در رشته قصه گویی قرآنی، نفر اول مسابقات قرآن و عترت فرهنگیان منطقه در رشته های اذان، قرائت، نهج‌البلاغه، صحیفه سجادیه، قصه‌گویی قرآنی و الگوی برتر تدریس نماز و کارشناس اداره قرآن، عترت و نماز آموزش و پرورش منطقه ۱۸ اشاره کرد.

انتقاد روزنامه جمهوری اسلامی از رواج خرافات و تعریف خواب در مجالس عزاداری



روزنامه جمهوری اسلامی نوشت:پایین آوردن سطح قیام عاشورا آنگونه که عده‌ای از مداحان انجام می‌دهند و محدود ساختن آن به چند داستان و خواب و خیال آنگونه که روش مشترک بعضی منبری‌های کم‌سواد و مداحان غیرسنتی است، ضایع ساختن فرصت بی‌نظیری است که نهضت عاشورا در اختیار ما پیروان امام حسین علیه‌السلام قرار داده است. هر چه زمان می‌گذرد، سطحی نگری‌ها و ظاهرسازی‌ها در عزاداری‌ها بیشتر می‌شود و محتوای مجالس و محافل سیر نزولی می‌کند. اگر در دوران حاکمیت نظام جمهوری اسلامی، نتوانیم به مجالس در خور شأن امام حسین و عزاداری‌های تراز نهضت عاشورا دست یابیم، چه وقت می‌توانیم این هدف را محقق سازیم؟ تردید نباید کرد که این وضعیت، متناسب با شأن حسینی بودن نیست. حسینی بودن، الزاماتی دارد که عمق بخشیدن به عزاداری‌ها، مبارزه با خرافات، کنار زدن سطحی نگری‌ها، مقابله با ظاهرسازی‌ها، اجتناب از استفاده ابزاری از دین و تلاش برای عدالت محور ساختن محتوای مجالس، ازجمله آن‌ها هستند.

عضو کمیسیون قضایی مجلس: عمل گشت ارشاد را تایید می‌کنم

حسن نوروزی: ما کشور اسلامی هستیم؛ ماه محرم نزدیک است و اصل کار در این ایام از جمله هیأت‌ها و پایگاه‌ها، فرهنگی است. آن وقت چند نفر پیدا می‌شوند سر را برهنه می‌کنند و با شلوارهای پاره بدن‌های خود را به نمایش می‌گذارند و اگر حرفی زده شود می‌گویند خشونت صورت گرفته است! یکسری در پشت مرزها عده‌ای را خوراک دهی می‌کنند تا کارهای ضد فرهنگی انجام دهند؛ لذا ما معتقدیم گشت ارشاد ابتدا نصیحت کرده، صحبت کند، مذاکره کند، تذکر دهد و اگر تأثیری نداشت آن‌ها را به دادگاه معرفی کنند و بر اساس قانون مجازات اسلامی برخورد شود. / جماران

سخنگوی قوه قضائیه:

عنوان اتهامی «مهدی میرسلیم» اجتماع و تبانی به قصد اقدام علیه امنیت کشور است



مسعود ستایشی در جریان نشست خبری صبح امروز در پاسخ به سوال خبرنگار ایلنا مبنی بر اینکه در شرایطی که ابهامات فراوانی در خصوص پرونده «مهدی میرسلیم» وجود دارد، بفرمایید آیا اساس موضوع بازداشت ایشان را تایید می‌کنید و آیا اتهام ایشان همانطور که در فضای مجازی منتشر شده جاسوسی بوده. همچنین این پرونده در چه مرحله‌ای قرار دارد و چرا تاکنون در این خصوص مانند برخی پرونده‌های مشابه اطلاع‌رسانی نشده است، گفت: آقای سیدمهدی میرسلیم به اتهام مقید در پرونده به تحمل ۵ سال حبس محکوم شده؛ تاریخ اجرای مجازات معلوم است و جای ابهامی ندارد و براساس مقررات محکومیت ایشان بدون تعارف و تبعیض اجرا شده است چرا که وظیفه ما اجرای دقیق قانون است و بهترین راه تجلی عدالت اجرای قانون است. وی ادامه داد: براساس اصل ۳ قانون اساسی قطعا قوه قضائیه تبعیضی در رسیدگی به پرونده‌ها ندارد. ایشان براساس رای دادگاه محکوم به حبس است و در این ایام براساس مقررات از مرخصی استفاده کرده چند روزی هم غیبت داشته است و ما خیلی شفاف این موضوع را اعلام کرده‌ایم. نسبت به غیبتی هم که صورت گرفته مقررات اجرا شده است و مقررات موضوع ماده ۱۹۴ ماده ۵۰۲ قانون آیین دارسی کیفری اعمال شده و جای بحث و نگرانی نیست و ایشان در حال حاضر در زندان است. وی افزود: ایشان یک ناراحتی داشته، ابراز بیماری کرده و ما براساس تکلیف مثل سایر زندانیان ایشان را به واحد درمانی معرفی کردیم و پزشکی قانونی شرایط ایشان را برای ادامه حبس فراهم دانسته است و مجددا به زندان معرف شده است. عنوان اتهامی ایشان اجتماع و تبانی به قصد اقدام علیه امنیت کشور است.

دستور معاون دادستان مشهد درباره تورهای گردشگری ترکیه

رحمانی، معاون دادستان مشهد: برای ما سخت است که جوان ما را فریب دهند و به جای حضور در مکان‌های گردشگری زیبای استان و کشور خودمان به کشورهایی مانند ترکیه ببرند. در چنین فضایی علاوه بر پول و سرمایه مادی، دین و اعتقاد او را هم می‌گیرند. یکی از تکالیفی که برای اداره کل میراث فرهنگی خراسان رضوی تعیین شده، این است که سفر به چنین مناطقی را محدود کرده و به جای آن سفر به داخل کشور را رونق دهد.

پناهیان:

رسم روزگار این است که پسرها و دخترها «تغییر»می‌خواهند



علیرضا پناهیان در حرم امام خمینی:رسم روزگار این است که پسرها و دخترها یا از پدر و مادر خودشان دیندارتر می شوند و یا دین پدر و مادرشان را کنار می گذارند، چون پسرها و دخترها تغییر می خواهند.حضرت امام با دبیرستانی ها مقابل جریان های تروریستی سهمگینی ایستادند. ما دبیرستانی بودیم که در بسیج محله ها اسلحه دست می گرفتیم و امنیت شهر را در کوچه پس کوچه های محله ها حفظ می کردیم.من از نوجوانان می خواهم که هر یک وصیتنامه بنویسند انگار می خواهند به شهادت برسند؛ الهی ۱۰۰ سال دیگر عمر کنند ولی به تأسی از این شهدای بزرگ که بسیاری از آنها نوجوان بودند یا از نوجوانی شهادت طلبی را شروع کردند، یک وصیتنامه بنویسید./جماران

درگیری در جلسه انتخاب هیات رئیسه شورای شهر ایذه



منابع مطلع حاضر در جلسه شورای شهر ایذه از وقوع زد و خورد و درگیری شدید میان اعضای شورای شهر در جلسه انتخاب هیات رئیسه خبر دادند. یکی از این منابع گفت: پیش از آغاز جلسه با پرتاب گوشی موبایل توسط یکی از اعضای شورای شهر، درگیری آغاز و با پادرمیانی نمایندگان فرمانداری جلسه به پایان رسید.وی افزود: با شروع رأی‌گیری و اعلام آرا، میان اعضای شورای شهر درگیری شد که در این میان دست یکی از اعضای شورای شهر شکست و درگیری به اوج خود رسید.این منبع مطلع گفت: زد و خورد و رد و بدل شدن توهین میان اعضای شورای شهر تا ورود نیروی انتظامی ادامه داشت و برخی از اعضای شورای شهر تهدید به نوشتن استعفا کردند./ایلنا

تکذیب حضور رهبر احتمالی القاعده در ایران



یک عضو کمیسیون امنیت ملی وسیاست خارجی مجلس حضور سیف‌العدل از رهبران احتمالی القاعده در ایران را تکذیب کرد و گفت که انتشار چنین اخباری در فضای مجازی صرفا کار بنگاه‌های خبرپراکنی بیگانه و آمریکا است. فداحسین مالکی در واکنش به انتشار اخباری در فضای مجازی درباره حضور سیف‌العدل در تهران گفت: این یک بحث انحرافی است که با توجه به دخالت آمریکایی‌ها در کشورهای دیگر مطرح می‌شود. انتشار این خبر در فضای مجازی مبنی بر حضور سیف‌العدل در ایران صحت ندارد و بحثی انحرافی است که از طرف بنگاه‌های خبرپراکنی منتشر شده و کار آمریکایی‌هاست. لذا تأکید می‌کنم که سیف‌العدل در ایران نیست.

یادداشت

نقد تند سعید زیباکلام به حکمرانی «حاج‌آقایی» در کشور



سعید زیباکلام، فعال سیاسی اصولگرا در یادداشتی نوشت: ظرف این سال‌های اخیر، روند یا رفتار پارادایمی دیگری از "حکمرانی حاج‌آقائی" قابل روئیت تر شده. در جایی سیلی می آید و یا قطاری از ریل خارج می‌شود و یا مجتمع چندین ده واحدی فرو می‌ریزد و یا محله‌ای متراکم از جمعیت دچار آتش سوزی شدید می‌شود، بدون اینکه ماشین‌های سازمان آتش نشانی امکان ورود به نقاط کانونی حریق داشته باشند و هکذا و سپس بسیاری از مقامات عالی‌رتبه، همچون رئیس جمهور، رئیس مجلس، رئیس قوه قضائیه، معاون اول رئیس جمهور و هکذا، به مقامی یا نهادی تابع خود دستور بررسی قصور و تقصیرهای احتمالی، و شناسایی علل وقوع حادثه یا فاجعه را صادر می‌کنند. در برخی موارد مقام عالی‌رتبه دستور می‌دهد «همهٔ دستگاه‌ها اقدامات و تدابیر لازم را برای پیشگیری از بروز خسارات در دستور کار قرار دهند» (حاج آقا رئیسی دربارهٔ سیل‌های اخیر).

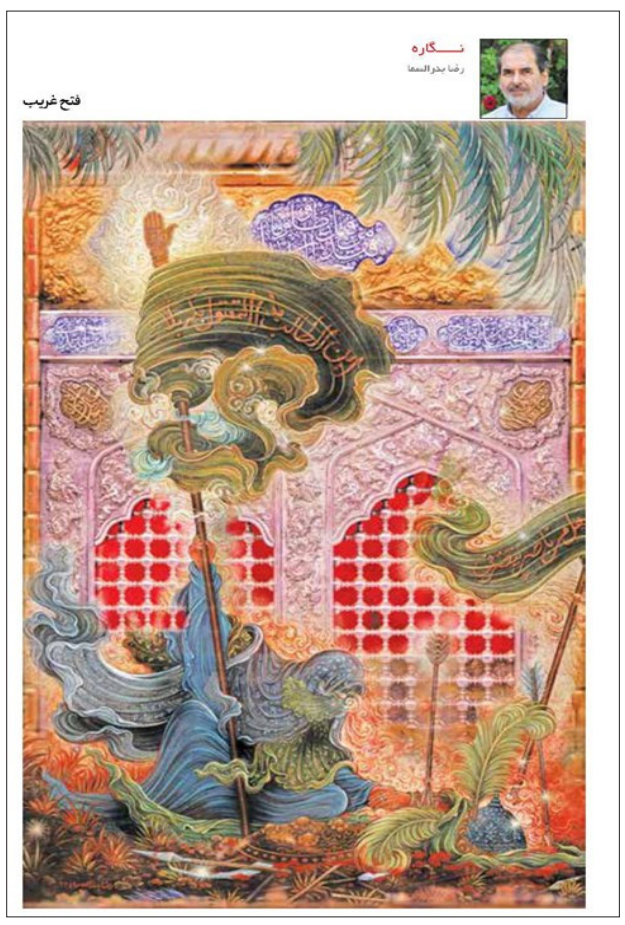
سال‌های نیمهٔ اول دههٔ شصت که پست‌های مدیریتی داشتم به سرعت متوجه شدم که بسیاری از این قبیل فرامین، هنگامی که به سطوح مدیریت‌های اجرایی و کارشناسی می‌رسد، در اکثر قریب به اتفاق موارد بی سروصدا بایگانی می‌شود و در صورتی که مقام دستوردهنده چندین ماه یا سال بعد پیگیر اجرای دستور خود شود و یا از اعتبار بیفتد، با عذرهای مختلف روبرو می‌شود و یا حتی مورد مؤاخذه قرار می‌گیرد که چرا دستور او اجرا نشده است. در نتیجه، مسئولان اجرایی و کارشناسی، با تجربه‌ای که از این روند دارند، به دستورات مقامات عالی‌رتبه با دیدهٔ تردید می‌نگرند و در اجرای آن‌ها عجله نمی‌کنند و در مواردی که دستور اجرا نشده است، مقام دستوردهنده نیز پیگیری نمی‌کند.

این روند، که در دوران مدیریت من بر وزارت کشور و سپس در دوران ریاست جمهوری آقای خاتمی بر دولت، بارها شاهد آن بودم، در دوران ریاست جمهوری آقای احمدی‌نژاد به اوج خود رسید و در دوران آقای روحانی نیز ادامه یافت. در دوران آقای رئیسی نیز، با توجه به تجربهٔ ریاست ایشان بر قوهٔ قضائیه، این روند ادامه یافته است.

خود شود مدیران میانی و پایین دستی با همکاری کارشناسان خود، همان کارمندان، گزارشی از اقدامات برایش تهیه می‌کنند که آن مقام باید هم وقت کافی برای مطالعهٔ دقیق گزارش داشته باشد و هم بسیار هوشمند و نکته‌سنج باشد تا بفهمد در واقع هیچ کاری انجام نشده است.آنچه اما در عمل رخ می‌دهد این است که این مقامات در اکثر قریب به اتفاق موارد، هیچ‌گاه پیگیر اجرای دستور خود نمی‌شوند و در موارد نادری هم که بشوند بسیار نامحتمل است که مجال خواندن دقیق گزارش اقدامات را داشته باشند، و چنانچه بر حسب تصادف، با هشیاری و دقت بالا بخوانند و متوجه شوند هیچ اقدام جدّي موثّری انجام نشده، قریب به محال است که از مقصران دستگاه تابعهٔ خود بازخواست کرده، اِعمال مجازات کند و سپس ماجرا را به اطلاع جمهور مردم برساند.تا اینجای این چهره از "حکمرانی حاج‌آقائی"، تنها به رفتار حاکمان و مقامات و دستگاه‌های اجرایی حکمرانی پرداختم. اما در این چهره، رسانه ها هم نقش فوق العاده مؤثری دارند تا آن مصائب و فجایع هر ساله تکرار شود و آب هم از آب تکان نخورد. زیرا رسانه‌های ما اعم از رسانهٔ موسوم به ملّی تا مطبوعات و شبکه های اجتماعی نوعاً آن مصائب و فجایع را پیگیری نمی‌کنند.

بخش مکمّل این چهره از "حکمرانی حاج‌آقائی"، دستگاه‌های نظارتی از قبیل مجلس، شوراهای عالی غیر قانونی، و قوهٔ قضائیه هستند. هیچ یک از این نهادهای نظارتی و بالادستی نوعاً پیگیر آن مصائب و فجایع نمی‌شوند و چنانچه یکی از نمایندگان مجلس از سر وظیفه شناسی و یا به علت فشار برخی از شهروندان حوزهٔ انتخابیهٔ خود، پیگیر ماجرا شود، جناب آقای رئیس مجلس زودا زود او را به لطایف‌الحیلی کاملاً "حاج‌آقایی" به اسکات می‌کشاند.

سکوت تشکل‌های مختلف قانونی و غیر قانونی، اعم از سیاسی یا صنفی یا دانشجویی و سازمان‌های مردم نهاد، در این زمینه به تقویت و تحکیم هر چه عمیق‌تر "حکمرانی حاج‌آقائی" مدد می‌رساند.



خبر

کیهان:

جریان غربگرا می‌خواهد مردم را خسته کند تا برجام را بپذیرند

روزنامه کیهان: در علم پزشکی بیماری وجود دارد به نام «کرونیک فتیگ سندروم»یا «سندروم خستگی مزمن» که نتیجه وارد شدن استرس‌ها و فشارهای روانی کمتر از حد توان انسان، اما به طور متناوب و مزمن است که نهایتا او را از پای درمی‌آورد. این دقیقاً کاری است که جریان برجام زده غربگرا با خط‌گیری از سرویس‌های جاسوسی آمریکا و غرب در داخل کشور با روح و روان جامعه انجام می‌دهند تا جامعه را به «fatigue Social» یا «Society fatigue» برسانند و مردم را خسته و وادار به تسلیم و پذیرش برجام و برجام‌های دیگر کنند.

احمد زیدآبادی:

فقط ما ایرانیان هستیم که برای به دست گرفتن زمام قدرت، دست و پا می‌زنیم

احمد زیدآبادی، روزنامه نگار در روزنامه اعتماد نوشت:در این روزگار حکمرانی در اغلبِ جوامع، امری پردردسر و طاقت‌فرسا شده است. متقاعد کردن هزاران نهاد و سازمان و حزب و ده‌ها میلیون شهروند پرسشگر و اغلب ناراضی، نسبت به صحت انجام کاری و جوابگو بودن و حساب پس دادن در برابر پیامدهای خواسته و ناخواسته آن، حقا که حوصله و صبر و توان و تواضعی بسیار بالغانه و فراتر از استعداد بشر عادی طلب می‌کند، به همین دلیل نیز حکمرانی مثل گذشته‌های دور، خواستاران زیادی در کشورهای پیشرفته‌تر ندارد. این فقط ما ایرانیان هستیم که مانند برخی دیگر از جوامع همسایه، برای به دست گرفتن زمام قدرت، دست و پا می‌زنیم حال چه لیاقت و صلاحیتش را داشته باشیم و چه از کمترین لیاقت و صلاحیتی در این زمینه برخوردار نباشیم! / اعتماد

اعتراف سجاد غریبی: فیکم، آنفالوکنید

غریبی به همراه مربی خود یک لایو نیم ساعته برگزار کرد؛ این بار، اما نه خبری از کری و رجز خوانی بود و نه فیگورهای اساطیری فیک را شاهد بودیم. در این لایو اعتراف شد که هالک ایرانی یک کاراکتر فیک بوده و هیچ برنامه‌ای جز شوهای مضحک اینستاگرامی برای موفقیت نداشته است! جالب‌ترین بخش لایو، اما جایی بود که مربی هالک ایرانی، رسما او را فیک نامید و خود سجاد غریبی هم که کنار او نشسته بود و این ادعا را تایید کرد! جمله‌هایی که مربی غریبی به زبان آورد به خوبی نشان می‌دهد که فضای مجازی تا چه اندازه می‌تواند یک آدم معمولی را به چهره شناخته شده‌ای تبدیل کند که هیچ شباهتی به آن چه می‌گوید ندارد: این آقا اصلا هیچ عنوانی ندارد. برای چه او را فالو می‌کنید. وقت ارزشمندترین چیز یک انسان است. به کار خودت برس. چرا این آقا که عنوانی ندارد را فالو می‌کنی؟ خیلی هستند که تلاش می‌کنند، ولی چرا پیگیر یک آدم فیک هستید!

انتقاد عضو دفتر نشر آثار رهبری به سخنان علم الهدی درباره توصیه رهبری

ایرنا نوشت: مهدی فضایلی در توییتی به خطبه نماز جمعه مشهد انتقاد کرد. سیداحمد علم‌الهدی روز جمعه در خطبه‌های نماز جمعه مشهد، که در حرم منور رضوی برگزار شد، با اشاره به بیانات اخیر رهبر معظم انقلاب در دیدار با امامان جمعه، افزود: البته تاکید معظم له بر لزوم رفتار پدرانه داشتن امام جمعه با همه مردم، تکلیفی دوسویه ایجاد می‌کند که هم امام جمعه باید خود را پدر مردم بداند و هم برای مردم که امام جمعه را به عنوان پدر بپذیرند و البته هیچ کس به پدر خود توهین و فحاشی نمی‌کند، لذا این حداقل وظیفه مردم در قبال امام جمعه است. پیرو این موضوع، عضو دفتر نشر آثار رهبری در توییتی نوشت: آنچه از خطبه جمعه قبل امام جمعه محترم مشهد درباره توصیه مهم حضرت آقا به ائمه جمعه یعنی رفتار پدرانه با همه بازتاب پیدا کرد، شگفت آور بود!ای کاش ایشان در خطبه‌های این هفته توصیه مذکور ر با دقت بیشتری تبیین کنند تا سوء تفاهم‌ها برطرف بشود.

